

財團法人私立學校興學基金會

中華民國 114 年度決算  
(114 年 1 月 1 日至 114 年 12 月 31 日)

財團法人私立學校興學基金會編

# 財團法人私立學校興學基金會

## 目次

中華民國 114 年度

一、總說明.....	第 1 頁
二、主要表	
(一) 收支營運表.....	第 7 頁
(二) 現金流量表.....	第 8 頁
(三) 淨值變動表.....	第 9 頁
(四) 資產負債表.....	第 10 頁
三、明細表	
(一) 收益明細表.....	第 11 頁
(二) 費損明細表.....	第 12 頁
(三) 基金數額增減變動表.....	第 13 頁
四、參考表	
(一) 員工人數彙計表.....	第 14 頁
(二) 用人費用彙計表.....	第 15 頁

# 財團法人私立學校興學基金會

## 總說明

中華民國 114 年度

### 壹、財團法人概況

#### (一)、設立依據

「財團法人私立學校興學基金會」係依據私立學校法第 62 條及財團法人私立學校興學基金會組織運作及基金管理辦法第 2 條組織之，並訂定本會章程。

#### (二)、設立目的

本會以鼓勵及處理各界對私立學校之捐助為宗旨。經由法定提高個人或營利事業捐款給私立學校之所得稅扣除額度，以鼓勵各界捐款給私立學校，並對擴充私校財源，提倡捐資教育風氣，具正面意義與價值。

#### (三)、組織概況（另附組織系統圖）

董事長：總理並組織董事會決議事項及本會相關業務。

執行長：接受董事長之指示綜理本基金會整體事務。

會務人員：

1. 捐款之收受、審核、分配。
2. 捐款收支之查核。
3. 個人或營利事業捐款予特定私立學校之核轉。
4. 募款資訊蒐集、募款知能訓練及募款活動推廣。
5. 其他各項符合本會設立宗旨之相關公益性教育事務。
6. 本會一般日常行政事務。
7. 基金孳息之運用及管理。

組織系統圖

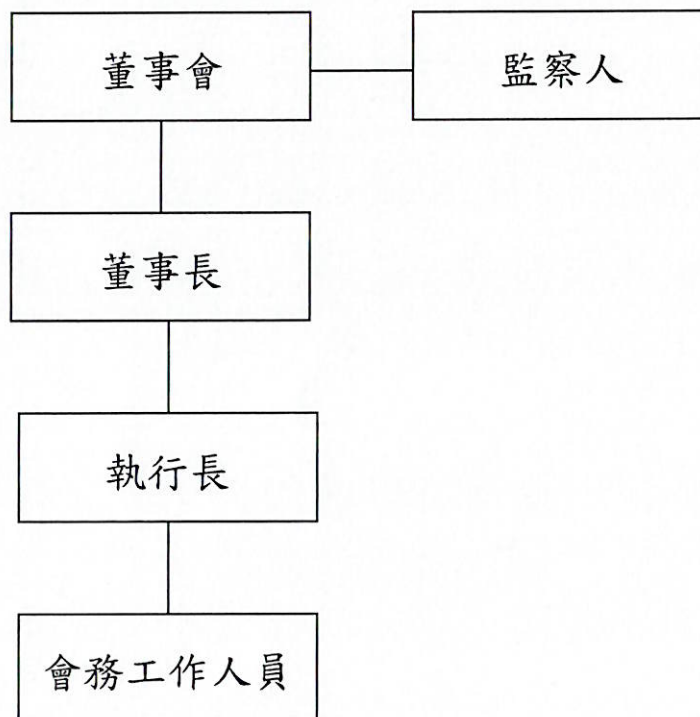

## 貳、年度各項工作計畫之執行成果

### (一) 辦理捐款業務，助益私校興學

114 年度捐款總筆數 926 筆，總金額新臺幣 7 億 6,910 萬 8,433 元整。其中計有 5 筆未指定學校捐款，金額新臺幣 22 萬 2,900 元整；核轉各界指定特定學校法人或私立學校之捐款共計 921 筆，金額新臺幣 7 億 6,888 萬 5,533 元整。分別指定核轉予：

1. 大同大學 24 筆，金額 7,425 萬元整
2. 臺北醫學大學 74 筆，金額 7,315 萬 5,735 元整
3. 聖約翰科技大學 7 筆，金額 5,956 萬元整
4. 福智學校財團法人 141 筆，金額 5,884 萬 8,200 元整
5. 淡江大學 43 筆，金額 5,195 萬元整
6. 逢甲大學 82 筆，金額 4,518 萬 1,920 元整
7. 新北市私立醒吾高級中學 64 筆，金額 4,060 萬元整
8. 東吳大學 30 筆，金額 3,550 萬 500 元整
9. 銘傳大學 3 筆，金額 3,050 萬元整
10. 黎明技術學院 12 筆，金額 3,000 萬元整
11. 輔仁大學 16 筆，金額 2,604 萬元整
12. 臺北市私立泰北高級中學 2 筆，金額 2,505 萬元整
13. 台北美國學校 211 筆，金額 2,382 萬 8,940 元整
14. 康橋學校財團法人 5 筆，金額 2,300 萬元整
15. 中原大學 14 筆，金額 2,167 萬元整
16. 東海大學 1 筆，金額 2,000 萬元整
17. 臺東縣私立育仁高級中學 13 筆，金額 1,896 萬元整
18. 葳格學校財團法人 8 筆，金額 1,443 萬元整
19. 嘉義市私立興華高級中學 2 筆，金額 1,210 萬元整
20. 台南市私立瀛海高級中學 8 筆，金額 863 萬元整
21. 臺北基督學院 4 筆，金額 700 萬元整
22. 臺中市私立致用高級中學 8 筆，金額 680 萬元整
23. 南投縣私立普台國民小學 5 筆，金額 630 萬元整
24. 臺南市崑山高級中學 7 筆，金額 500 萬元整
25. 中信金融管理學院 4 筆，金額 500 萬元整
26. 臺南市陽明高級工商職業學校 2 筆，金額 400 萬元整
27. 明志科技大學 14 筆，金額 367 萬 4,000 元整
28. 臺東縣均一國際教育實驗高級中等學校 5 筆，金額 360 萬元整
29. 中華福音神學研究學院 5 筆，金額 355 萬元整
30. 嘉義市私立嘉華高級中學 3 筆，金額 300 萬元整
31. 中國文化大學 2 筆，金額 300 萬元整
32. 桃園市世紀綠能工商高級中學 1 筆，金額 300 萬元整
33. 中國醫學大學 1 筆，金額 200 萬元整
34. 世新大學 4 筆，金額 183 萬元整

35. 台鋼科技大學 4 筆，金額 173 萬 6,246 元整
36. 臺北市私立大誠高級中學 3 筆，金額 160 萬元整
37. 弘光科技大學 4 筆，金額 135 萬元整
38. 長庚大學 7 筆，金額 133 萬元整
39. 臺南市私立中信國際高中 18 筆，金額 117 萬 9,810 元整
40. 法鼓文理學院 1 筆，金額 100 萬元整
41. 長榮大學 1 筆，金額 100 萬元整
42. 高雄醫學大學 1 筆，金額 100 萬元整
43. 崑山科技大學 2 筆，金額 95 萬元整
44. 吳鳳科技大學 3 筆，金額 90 萬元整
45. 苗栗縣私立君毅高級中學 9 筆，金額 88 萬 2,000 元整
46. 新生醫護管理專科學校 4 筆，金額 60 萬元整
47. 靜宜大學 3 筆，金額 60 萬元整
48. 慈濟大學 2 筆，金額 60 萬元整
49. 敏惠醫護管理專科學校 2 筆，金額 52 萬 8,000 元整
50. 裕德學校財團法人 1 筆，金額 50 萬元整
51. 新北市私立中信高級中學 15 筆，金額 41 萬 2,182 元整
52. 桃園市民營諾瓦國民小學 1 筆，金額 33 萬元整
53. 輔英科技大學 2 筆，金額 30 萬元整
54. 一貫道崇德學院 2 筆，金額 25 萬元整
55. 南華大學 2 筆，金額 20 萬元整
56. 奎山學校財團法人 1 筆，金額 20 萬元整
57. 景文科技大學 2 筆，金額 13 萬元整
58. 正修科技大學 2 筆，金額 10 萬元整
59. 臺中市私立華德福大地實驗教育學校 1 筆，金額 10 萬元整
60. 聖母醫護管理專科學校 1 筆，金額 4 萬 8,000 元整
61. 新竹市私立磐石高級中學 1 筆，金額 3 萬元整
62. 敏實大學 1 筆，金額 2 萬元整

(以上依捐款金額排列)

## (二) 辦理「114 年度募款策略與經營研討會」

本會於 114 年 12 月 19 日辦理募款經營與策略研討會，邀請天主教輔仁大學藍易振校長與東海大學公共事務暨校友服務處黃兆璽處長擔任專題演講主講人，會中並安排會務報告與綜合座談。計有 42 所學校參與(大專院校 34 所，高中職 8 所)，參加人數為 63 人(包括 10 位校長)。本屆研討會相關花費總計 17 萬 7,505 元(原規劃經費為 25 萬元)，活動照片集錦發布於基金會網站。

## 參、決算概要

### (一)、收支營運實況：

1. 收益決算數與收益預算數比較情形：

本年度收益決算數 7 億 7,102 萬 8,559 元，較預算數 8 億 5,052 萬元，減少 7,949 萬 1,441 元，約 9.35%，茲將收益各科目決算數與預算數增減情形分析如下：

(1) 受贈收入：決算數 7 億 6,910 萬 8,433 元，較預算數 8 億 4,880 萬元，減少 7,969 萬 1,567 元，約 9.39%，主要係本年度指定受贈款減少所致。

(2) 補助收入：決算數與預算數均為 100 萬元。

(3) 財務收入：決算數 92 萬 126 元，較預算數 72 萬元，增加 20 萬 126 元，約 27.80%，主要係本年度定存本金增加致利息收入增加所致。

2. 費損決算數與費損預算數比較情形：

本年度費損決算數 7 億 7,036 萬 1,501 元，較預算數 8 億 5,033 萬元，減少 7,996 萬 8,499 元，約 9.40%，茲分析各科目支出金額與預算數增減如下：

(1) 捐贈費用：決算數 7 億 6,910 萬 8,433 元，較預算數 8 億 4,880 萬元，減少 7,969 萬 1,567 元，約 9.39%，主要係本年度指定受贈款減少，捐贈費用隨同減少所致。

(2) 人事費用：決算數 77 萬 6,327 元，較預算數 84 萬 7,000 元，減少 7 萬 673 元，約 8.34%，主要係本年度沒有召開董監聯席臨時會議所致。

(3) 事務費用：決算數 29 萬 9,236 元，較預算數 43 萬 3,000 元，減少 13 萬 3,764 元，約 30.89%，主要係本年度文具用品及雜支等費用減少所致。

(4) 活動費用：決算數 17 萬 7,505 元，較預算數 25 萬元，減少 7 萬 2,495 元，減少 29.00%，主要係本年度辦理研討會之費用較預期低所致。

3. 以上總收支相抵後，本年度計有賸餘 66 萬 7,058 元，較預算賸餘數 19 萬元，增加 47 萬 7,058 元，約 251.08%。

**(二)、現金流量實況：**

1. 本年度業務活動之淨現金流出決算數 852 萬 7,234 元，較預算數現金流入 1,951 萬 3,000 元，差距 2,804 萬 234 元。主要係因應付捐贈款減少所致。

2. 本年度現金及約當現金之淨減 852 萬 7,234 元，較預算數現金淨增 1,951 萬 3,000 元，差距 2,804 萬 234 元，約 143.70%。

3. 本年度期初現金及約當現金 9,479 萬 829 元，較預算數 4,781 萬元，增加 4,698 萬 829 元，約 98.27%。

4. 本年度期末現金及約當現金 8,626 萬 3,595 元，較預算數 6,732 萬 3,000 元，增加 1,894 萬 595 元，約 28.13%。

**(三)、淨值變動實況：**

1. 基金總額上年度及本年度皆為 3,050 萬元。

2. 累積餘絀本年度期初餘額為 661 萬 8,427 元，本年度賸餘 66 萬 7,058 元，本年度期末餘額為 728 萬 5,485 元。

3. 本年度期初餘額為 3,711 萬 8,427 元，本年度期末餘額為 3,778 萬 5,485 元。

**(四)、資產負債實況：**

1. 本年度資產總額計 1 億 1,681 萬 5,282 元，包括流動資產 8,631 萬 5,282 元，基金、

- 投資及準備金 3,050 萬元，不動產、廠房及設備 0 元。
2. 本年度負債總額計 7,902 萬 9,797 元，悉數為流動負債。
  3. 本年度淨值 3,778 萬 5,485 元，包括基金總額 3,050 萬元，累積餘絀 728 萬 5,485 元。

**肆、重大承諾事項暨或有負債之說明：無。**

## 財團法人私立學校興學基金會

## 收支營運表

中華民國114年度

單位：新臺幣元

上年度決算數	項(科)目 名稱	本年度決算數 (1)	本年度預算數 (2)	比較增(減)	
				金額 (3)=(1)-(2)	% (4)=(3)/(2)*100
826,203,759	收益	771,028,559	850,520,000	-79,491,441	-9.35%
825,296,782	業務收入	770,108,433	849,800,000	-79,691,567	-9.38%
824,296,782	受贈收入	769,108,433	848,800,000	-79,691,567	-9.39%
1,000,000	補助收入	1,000,000	1,000,000	0	0.00%
906,977	業務外收入	920,126	720,000	200,126	27.80%
906,977	財務收入	920,126	720,000	200,126	27.80%
825,522,911	費損	770,361,501	850,330,000	-79,968,499	-9.40%
825,522,911	業務成本與費用	770,361,501	850,330,000	-79,968,499	-9.40%
824,296,782	捐贈費用	769,108,433	848,800,000	-79,691,567	-9.39%
741,884	人事費用	776,327	847,000	-70,673	-8.34%
319,385	事務費用	299,236	433,000	-133,764	-30.89%
164,860	活動費用	177,505	250,000	-72,495	-29.00%
0	業務外費用	0	0	0	0.00%
0	其他業務外費用	0	0	0	0.00%
680,848	本期賸餘(短絀)	667,058	190,000	477,058	251.08%

## 財團法人私立學校興學基金會

## 現金流量表

中華民國114年度

單位：新臺幣元

項目	本年度 決算數 (1)	上年度 決算數 (2)	比較增(減-)	
			金額 (3)=(1)-(2)	% (4)=(3)/(2)*100
業務活動之現金流量	-8,527,234	-35,727,750	27,200,516	-76.13%
稅前賸餘(短絀)	667,058	680,848	-13,790	-2.03%
利息股利之調整	-920,126	-906,977	-13,149	1.45%
未計利息股利之稅前賸餘(短絀)	-253,068	-226,129	-26,939	11.91%
調整非現金項目	-9,194,292	-36,408,598	27,214,306	-74.75%
折舊費用	9,480	10,800	-1,320	-12.22%
其他應收款	-3,226	-692	-2,534	366.18%
其他流動資產	0	0	0	0.00%
應付捐贈款	-9,198,570	-36,425,696	27,227,126	-74.75%
應付費用	0	0	0	0.00%
其他應付款	-1,976	6,790	-8,766	-129.10%
暫收款項	0	200	-200	100.00%
未計利息股利之現金流入(流出)	-9,447,360	-36,634,727	27,187,367	-74.21%
收取利息	920,126	906,977	13,149	1.45%
業務活動之淨現金流入(流出)	-8,527,234	-35,727,750	27,200,516	-76.13%
現金及約當現金之淨增(淨減)	-8,527,234	-35,727,750	27,200,516	-76.13%
期初現金及約當現金	94,790,829	130,518,579	-35,727,750	-27.37%
期末現金及約當現金	86,263,595	94,790,829	-8,527,234	-9.00%

**財團法人私立學校興學基金會**  
**淨值變動表**

中華民國114年度

單位：新臺幣元

項(科) 目	本年度期初餘額	本 年 度		本年度期末餘額	說 明
		增加	減少		
基金總額	30,500,000			30,500,000	
設立基金	30,500,000			30,500,000	
累積餘絀	6,618,427	667,058		7,285,485	
累積賸餘	6,618,427	667,058		7,285,485	
合 計	37,118,427	667,058	-	37,785,485	

## 財團法人私立學校興學基金會

## 資產負債表

中華民國114年12月31日

單位：新臺幣元

科(項)目 名稱	本年度決算數 (1)	上年度決算數 (2)	比較增(減-)	
			金額 (3)=(1)-(2)	% (4)=(3)/(2)*100
資 產	116,815,282	125,348,770	-8,533,488	-6.81%
流動資產	86,315,282	94,839,290	-8,524,008	-8.99%
現金	86,263,595	94,790,829	-8,527,234	-9.00%
庫存現金	25,000	25,000	0	0.00%
銀行存款	86,238,595	94,765,829	-8,527,234	-9.00%
應收款項	51,687	48,461	3,226	6.66%
其他應收款	51,687	48,461	3,226	6.66%
其他流動資產	0	0	0	0.00%
暫付款	0	0	0	0.00%
基金、投資及準備金	30,500,000	30,500,000	0	0.00%
基金存款	30,500,000	30,500,000	0	0.00%
設立基金存款	30,500,000	30,500,000	0	0.00%
不動產、廠房及設備	0	9,480	-9,480	-100.00%
什項設備	0	9,480	-9,480	-100.00%
辦公設備	32,880	32,880	0	0.00%
減：累計折舊－辦公設備	-32,880	-23,400	-9,480	40.51%
<b>資產合計</b>	<b>116,815,282</b>	<b>125,348,770</b>	<b>-8,533,488</b>	<b>-6.81%</b>
負 債	79,029,797	88,230,343	-9,200,546	-10.43%
流動負債	79,029,797	88,230,343	-9,200,546	-10.43%
應付款項	79,029,797	88,230,343	-9,200,546	-10.43%
應付捐贈款	78,956,678	88,155,248	-9,198,570	-10.43%
應付費用	0	0	0	0.00%
其他應付款	72,919	74,895	-1,976	-2.64%
暫收款項	200	200	0	100.00%
負債合計	79,029,797	88,230,343	-9,200,546	-10.43%
淨 值	37,785,485	37,118,427	667,058	1.80%
基金總額	30,500,000	30,500,000	0	0.00%
設立基金	30,500,000	30,500,000	0	0.00%
累積餘絀	7,285,485	6,618,427	667,058	10.08%
累積賸餘	7,285,485	6,618,427	667,058	10.08%
淨值合計	37,785,485	37,118,427	667,058	1.80%
<b>負債及淨值合計</b>	<b>116,815,282</b>	<b>125,348,770</b>	<b>-8,533,488</b>	<b>-6.81%</b>

## 財團法人私立學校興學基金會

## 收益明細表

中華民國114年度

單位：新臺幣元

科目	本年度 決算數 (1)	本年度 預算數 (2)	比較增(減-)		說明
			金額 (3)=(1)-(2)	% (4)=(3)/(2)*100	
業務收入	770,108,433	849,800,000	-79,691,567	-9.38%	
受贈收入	769,108,433	848,800,000	-79,691,567	-9.39%	主要係本年度指定受贈款減少所致。
補助收入	1,000,000	1,000,000	0	0.00%	教育部補助款。
業務外收入	920,126	720,000	200,126	27.80%	
財務收入	920,126	720,000	200,126	27.80%	主要係本年度定存本金增加，故利息收入增加所致。
合計	771,028,559	850,520,000	-79,491,441	-9.35%	

**財團法人私立學校興學基金會**  
**費損明細表**

中華民國114年度

單位：新臺幣元

科 目	本年度 決算數 (1)	本年度 預算數 (2)	比較增(減-)		說 明
			金額 (3)=(1)-(2)	% (4)=(3)/(2)*100	
業務成本與費用	770,361,501	850,330,000	-79,968,499	-9.40%	
捐贈費用	769,108,433	848,800,000	-79,691,567	-9.39%	主要係本年度指定受贈款減少，捐贈支出隨同減少所致。
人事費用	776,327	847,000	-70,673	-8.34%	
事務費用	299,236	433,000	-133,764	-30.89%	主要係本年度文具用品及雜支等費用減少所致。
活動費用	177,505	250,000	-72,495	-29.00%	主要係本年度辦理研討會之費用較預期低所致。
業務外費用	0	0	0	0%	
其他業務外費用	0	0	0	0%	
合 計	770,361,501	850,330,000	-79,968,499	-9.40%	

**財團法人私立學校興學基金會**  
**基金數額增減變動表**

中華民國114年度

單位：新臺幣元

捐助者	創立時原始捐助基金金額	本年度期初基金金額 (1)	本年度基金增(減)金額 (2)	本年度期末基金金額 (3)=(1)+(2)	捐助基金比率%		說明
					創立時原始捐助基金金額占其總額比率	本年度期末基金金額占其總額比率	
政府捐助							
一、中央政府 教育部	20,000,000	20,000,000		20,000,000	65.57%	65.57%	
二、地方政府							
三、累積賸餘轉基金							
四、其他							
政府捐助小計	20,000,000	20,000,000		20,000,000	65.57%	65.57%	
民間捐助							
一、其他團體機構							
中華民國私立 大學校院協進會	3,500,000	3,500,000		3,500,000	11.48%	11.48%	
中華民國私立 教育事業協會	3,500,000	3,500,000		3,500,000	11.48%	11.48%	
中華民國私立學 校文教協會	3,500,000	3,500,000		3,500,000	11.48%	11.48%	
二、個人							
三、累積賸餘轉基金							
民間捐助小計	10,500,000	10,500,000		10,500,000	34.43%	34.43%	
合    計	30,500,000	30,500,000		30,500,000	100.00%	100.00%	

## 財團法人私立學校興學基金會

## 員工人數彙計表

中華民國114年度

單位：人

職類(稱)	本年度決算數 (1)	本年度預算數 (2)	比較增(減) (3)=(1)-(2)	說 明
董事長	1	1	0	不支薪兼任
執行長	1	1	0	兼任
行政助理	3	3	0	兼任
會計	1	1	0	兼任
合 計	6	6	0	

## 財團法人私立學校興學基金會

## 用人費用彙計表

中華民國114年度

單位：新臺幣元

科目名稱 職類(稱)	本年度決算數					本年度預算數					比較增(減) (3)-(1)+(2)	說明
	薪資	津貼	年終獎金	出席費	合計 (1)	薪資	津貼	年終獎金	出席費	合計 (2)		
董監事	0	0	0	57,500	57,500	0	0	0	120,000	120,000	-62,500	
執行長	160,380	0	19,319	0	179,699	125,000	36,000	20,000	0	181,000	-1,301	
行政助理	320,880	0	38,489	0	359,369	218,000	108,000	39,000	0	365,000	-5,631	
會計	160,440	0	19,319	0	179,759	125,000	36,000	20,000	0	181,000	-1,241	
	641,700	0	77,127	57,500	776,327	468,000	180,000	79,000	120,000	847,000	-70,673	

主辦會計：劉慧菁



首長：何明果

